朝鮮日報

日本外務當局談으로 在中各公使策動

須磨總領事聲明趣旨를說明

汪氏에게도戒心要求

【電通南京三日發】 日本外務當局談에關聯하야 在中列國各公使는 前日부터모다活動을開始하야日中兩國의 離間에努力하고잇던바 그中에도米、伊、白의三公使는前後하야 廬山或은南京에 蔣介石을訪問하고日本聲明에對한 中國의對日態度를打診하는同時에 對中援助에關하야 積極的意見을述하엿는데 須磨總領事는 三日英國公使죤슨氏와會見하고 日本聲明의趣旨를徹底케하는同時에 列國의對中行動은 世界平和를爲하야惡影響을波及하는結果를 招來할念慮가잇는旨를說明하고 彼等의妄動을戒한後 午後四時鐵道部에汪精衛氏를訪問하고同樣의見地로中國의 戒心을求한바잇섯는데汪精衛氏는이에對하야日本의聲明에對하야는中國은이미二回의聲明을 發하야말하려한바를다말하엿다 列國의行動이 中國의對外方針에何等關聯을갓는것이 아니니이點으로는 日本은安心하기바란다고回答하엿다 딸아서 須磨總領事는右狀勢及各種의重要事務報告次로三日上海로急行하엿다

定例閣議

【電通東京電話】 四日定例閣議는地方長官會議第一日때문에特히 단기어 午前九時三十分首相官邸에서 開會되엿는대此에先하야 齋藤首相은 午前九時二十分高橋、山本兩相을招請하야倉富樞密院議長辭任에伴하야一木喜德郎男을 後任에奏請한經緯를 報告하고更히이보다먼저午前九時 原田熊雄男의訪問을바더 西園寺公의宮中參內가來九日로 되엿슴으로首相의園公訪問은同日 以後에하고십흔旨를 傳하고 또園公訪問時의報告要項等에 關하야 協議한바잇섯다 그리고閣議席上에서樞密院議長更迭의 報告及秩父宮殿下御渡滿奏請에關하야報告한바잇섯다

福建省의共產軍 勢力俄然히增大

歸化縣은占領、將樂縣도包圍

掃共指揮部延平設置

【聯合東京電話】 三日外務省着電에依하면 福建의共產軍主力의活動은 最近俄然猛烈하야中央軍의討伐은 더욱困難하게되엿는데 四月十八日 歸化縣이드되어 明谷이라고改稱되야明谷永安等은 共產軍에게占領되고目下 共產軍은沙縣南部에서 中央軍과對峙하야 將樂縣으로부터 沙縣北部에急進하기始作하야 將樂縣은아즉것完全히包圍되여잇는데 中央軍은尋昌、沙縣、將樂縣等을本據로抵抗을繼續하고잇슴으로中央軍의東路軍前敵總指揮 永劉煌은福縣의共產軍討伐의命令을 밧고곳第九師隊를 組織하야討伐에赴할려하던바病때문에 上海에滯留하게되엿는데 今回共產軍의勢力이매우 猖獗하게 되엿슴으로急히同方面에 赴하야約一週間前 延平에共軍掃蕩의總指揮部를設置하엿다

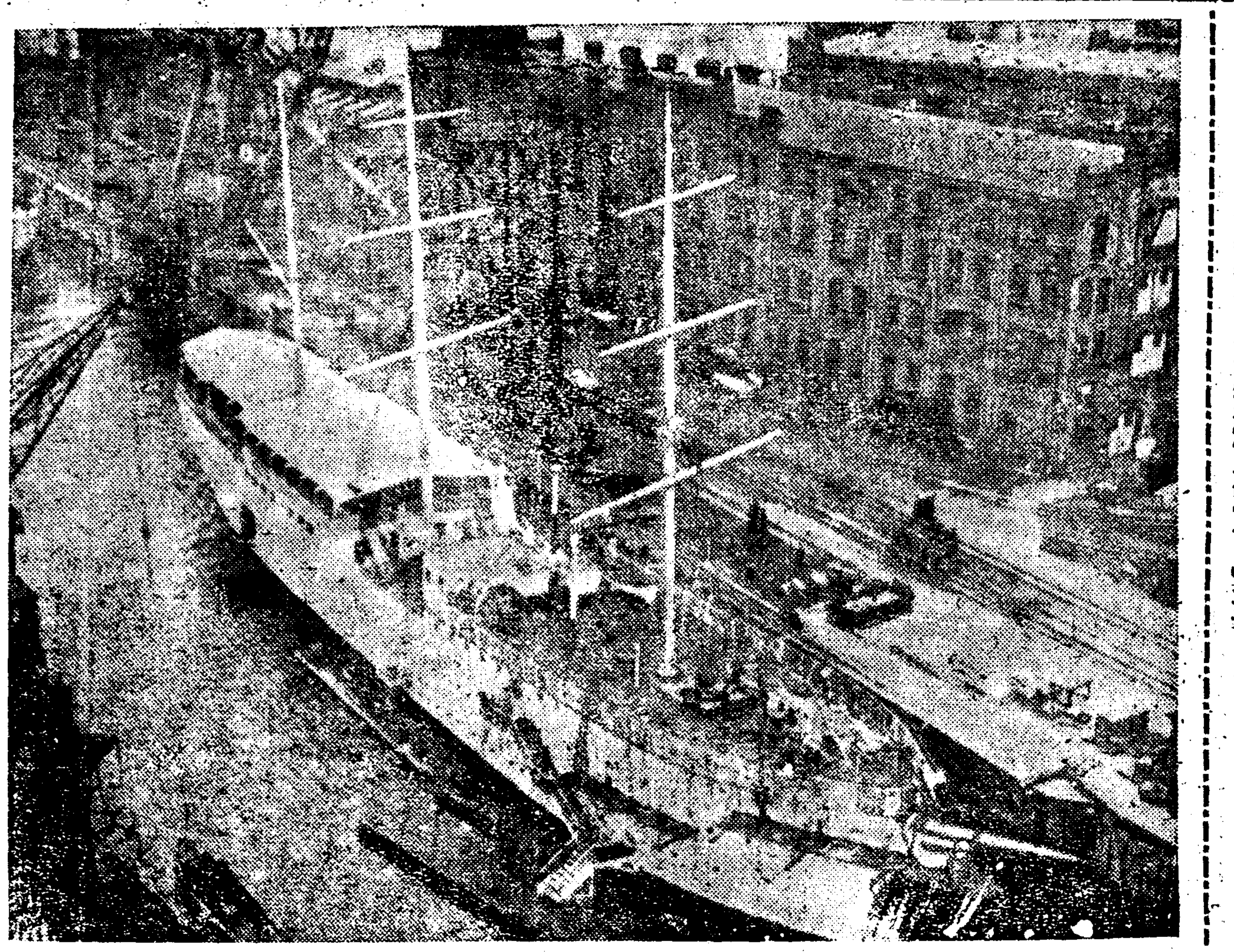

獨逸靑年의遊覽艦 最近함부르크港에서 諸般裝備를完成하고 來四月八日에命名式을 擧行하기로된 『하인쯔데빈드』號로將來獨逸靑年에게 海上에關한知識과航海에對한 實際技術을 收得케할目的으로 建造한것이다

滿洲에서問題된 商租權이란무엇

그意義、內容及由來

今 滿洲國政府는 在滿朝鮮人으로서 戶籍이 업는사람은 商租權을 許하지안는다는것을 聲明하엿다。그러면 이商租權이란 어떤것인가。이것으로써 在滿朝鮮人이 어떠한影響을 바들가하는 意味에서이에 그 意義와 內容과由來를紹介하라한다。

◇

商租權이란것은 日本이 中國과 條約에 依하야 南滿洲에서 獲得한 土地短期賃借權或은 永代租借에 類하는權利를 말한다。日本은 最初大正四年(一九一五年) 五月二十五日 中國政府와의 間에 締結한「南滿洲及東部內蒙古에關한條約」, 即「二十一個條約」에서 日本人이 南滿洲及東部內蒙古에 對하야 經濟的 發展을할수잇는 여러 權利를 獲得하얏는데 그中 가장 主要한것은 同條約第二條의「日本國臣民은 南滿洲에서 各種 商工業上의 建物을 建設하기위하야、또는 農業을 經營하기위하야 必要한 土地를 商租할權을 得한다」는 所謂 土地商租權과、繼續하야 第三條에「南滿洲에잇서서의 日本人의 居住權」과 第四條에「日本人이 東部內蒙古에서 中國人과 合辦하야 農業及附隨工業을 할수잇는權利」를 規定하야 이것들도 또한特히重要한것이다。왜그러느냐 하면 當時까지 一般外國人은 (基督敎宣敎師等 特定人은 別問題로하고)中國의 開港場、開市場乃至 어떤 特定한 地域以外에 잇서서는 自由로 居住、往來 乃至 通商貿易을 할수업섯고、또 當然히 土地建物을 占有하고 或은 取得할수 업섯다。即 中國은 上記地域以外의 그領土를 稱하야 內地(Inland)라 稱하고 一般外國人으로서 上記地域에서 一日以上行程이되는 內地에 向하야 遊歷 或은 商業等의 目的으로써 旅行하려하면 護照(Passport)의 發給을 밧고 이것을 所持하고서야 一定期間 동안 그目的地에滯在하는 規定이엇섯다。그러므로 日本人도 이條約等에는 租借地、開港場、開市場乃至 滿鐵附屬地를除하고는 居住、往來、營業의 自由가 업섯고 特히 土地를 取得、賃借할수업스므로 農業의經營도 못하얏섯다。이것이 日本이 同條約을 要求한 理由이다。

◇

그러면 다른權利는 그만두고 土地商租權이라하는 商租의權利는 어떤것인가。商租二文字上 解釋으로만 보면 商이란 商議 乃至 商量을 意味하고 結局 協議하는것이오 租라는것은 賃貸借이나 이二字를 明瞭히 하기위하야 該條約附屬交換公文에「商租란 文字에는 三十年까지의 긴期限으로 또 無條件으로 更新할수잇는 租借를 含한것으로了解한」이란 說明을 附하야 이것으로 大略 이것을 解釋하얏으니 그商租의 二字中에는 적어도

(一) 期限三十年以內의 短期로써 하는 土地租借、

(二) 期限三十年의 長期로서 또 無條件으로 更新(從來와 同一한 內容의 權利일것) 할수잇는 土地租借

를 包含햇다할수잇다。如何튼 日本臣民(朝鮮人도 含함)은 이條約의 成立에 依하야 南滿洲의 全地域에서 (一)의境遇와가티 中國人所有의 土地를 短期賃借할수잇는 權利를 獲得한것은 勿論이어니와、(二)의 境遇와가티 거이 所有權과가튼 內容을 가진、말하자면 土地永代租借權이라할만한 權利를 獲得한셈이니 이것으로 日本人은 該地域에서 農事經營도 할수잇게되고、事實上의 商租를 하야 領事館에 認證을바다 登記와 契約을了한것도잇섯다。

◇

그런데 滿洲國이 成立된後 外國人에게 全部、이商租權을 認定하야 外國人은 누구나商租를하게되엇는데 今次 滿洲國이 朝鮮人으로서 戶籍이업는者는 商租權이업다하얏스니 在滿日本國籍中 五十萬의無戶籍者를가진 今日形便에잇서서 이商租權問題는 朝鮮人에게重大한 問題가되엇다。(一記者)

民政黨米穀對策 委員會調查項目

【電通東京電話】 民政黨은三日午後二時부터本部에 第一回米穀對策委員會를 開하고小山委員長外各委員四十四名出席于先小山委員長으로부터根本方針을指示하고 松村農林參與官의出席을求하야 調查項目으로서

一、米穀專賣案

二、米穀管理案

三、米價公定案

四、現行米穀統制法運用의研究

五、農家貸給制限案

의五項目외 外臨時對策으로서米穀作付助成에 關한 研究(所謂減反案) 及朝鮮米管理의二項目도 提出하고 此에關하야來十日農林省荷見米穀部長의出席을求하야當局의說明을聽取하기로決定하고同六時에散會하엿다

英商相、松平大使에게 覺書로한提案手交

內容은極秘에屬해

【聯合倫敦三日發】 三日午後四時半부터 午後五時까지의松平大使와런시만商相兩氏의 重要會見에잇서서 런시만商相이覺書로한 新提案을松平大使에게手交하야 英國의立場에對하야여러가지로說明하고 松平大使는 此를外務省에傳達하겟다고約하고 會見三十分에 辭去하엿다 提案內容은런시만商相이議會에서아직 說明하지안엇슴으로極秘에附하여잇다

英商相과의會見에 新提案은不提出

駐英大使館에서發表

【聯合倫敦三日發】 三日松平大使와 런시만商相의會見에잇서 松平大使는 何等提案을提出치안코 單純히 런시만商相의 覺書를 受理하는 同時에 此를 本國政府에 傳達하겟다고約하엿다 松平大使는 商務省으로부터 歸邸後 直時 右會談의顚末을 外務省에報告하엿다 그리고 會議의 折衝에 對하여 日本大使館에서는 本國政府의 回訓如何에依하야는 此二、三月中에 松平大使가 거듭 런시맨商相에對하야 會見을 申請할것은 不可能하지는 안을것이다 要컨대 次回會商을 열것인가 안는가는 本國政府의 回答에 依하야 決定된다 松平大使는 本省으로부터 回訓을 밧는대로곳런시맨氏에 會見을 申請할생각이라고말하엿다

佐藤駐佛大使 對中方針傳達

佛國外相을會見코

【聯合巴里三日發】 對中非公式聲明問題에 對한日本政府의立場을明白히할 目的으로駐佛日本大使佐藤尙武氏는 三日발투外相을 訪問하고 右會見에잇서서佐藤大使는 日本의對中政策에關하야 二十五日廣田外相이 駐日英國大使린들레氏에通達한것과同樣으로 日本政府의對中方針을傳達하엿다

滿洲國法制局長 大達氏內諾

【電通新京三日發】 滿洲國法制局長三宅福馬氏의辭任에伴하야 欠員中이엿든法制局長의後任에關하야는일즉부터前福井縣知事大達茂雄氏에 交涉中이던바三日同氏로부터內諾의 電報가왓슴으로 近近正式으로決定을 보게되엿다

祖國防衛團長 副總理로入閣

墺太利의파쇼確立

【維也納二日發聯合】 聯邦制의建設을 目標로하는 新憲法成立과 同時에 過去의內閣成員에 功勞잇섯든 墺太利 파쇼團하임빨(祖國防衛團)首領 슈타렘베르그公은 副總理로서 正式으로 入閣하기로 되어 마침내 파쇼의 軌道로 直進할것으로觀測된다

米國大統領의 布哇方面巡航

六月下旬으로發表

【聯合華盛頓三日發】 루즈벨트大統領의 今夏 夏休旅行日程은時節이時節이라 적지안은興味를끄을고잇는바 右에關하야三日左와如히 發表되엿다 루즈벨트大統領은 今夏六月二十日부터 二十七日까지포루토리코로부터 버지니아렌드를巡航하고 다시파나마를經하야 하와이에이르러同地를視察한後 칼포니아에 歸着한후大陸을 橫斷하야와싱톤에 歸還할豫定이라고한다

原、小笠原兩氏 園公訪問

【聯合東京電話】 原嘉道氏及小笠原長生子爵은三日午後三時及同四十五分西園寺公을 駿河臺의本邸에訪問名刺를通하야人事를드리고곳辭去하엿다

西園寺公九日參內

【電通東京電話】 目下滯京中의西園寺公은 來九日宮中에參內 天皇陛下께拜謁하고 또皇太子殿下御降誕의奉祝辭를奏上할터이다 또齋藤首相은午日頃園公을訪問할豫定이다

米前財務長官死去

【紐育三日發】 米國前財務長官우딘氏는 일즉病으로療養中이든바 三日死去하엿다 享年六十七

地方長官會議

更新施政方針宣明

【聯合東京電話】 政治的으로更生한 齋藤內閣이施政方針을闡明할目的으로 召集한 第二次 地方長官會議의 第一日은四日午前十時半부터 首相官邸大會議室에서 開會하엿는데 秦憲兵司令官 藤沼警視總監 佐上北海道長官 香坂東京以下各府縣知事(山梨縣尾知事는 事故로 代身丘田內務部長을 出席케하다)政府側으로부터 齋藤首相以下 各大臣 堀切書記官長 黑崎法制局長官 內務、大藏兩省 各局長 各省政務事務各次官參與官과 會議見學次로 上東中인 朝鮮高全北、士師平北、富永咸北、臺灣、內海新竹州各知事 伴旅順民政署長等이 出席하야 齋藤首相敎育勅語를 奉讀한後 別項과如한訓示를 行하고 다음에 廣田外相、高橋藏相、小川法相으로부터 外交財政司法에關한 訓示가잇슨後 一同은 首相이招待한 午餐會에臨하엿는대午後

本報押收

五月四日附本紙四千六百四十一號朝刊은 記事中當局의忌諱에觸한바잇서서 押收를當하얏기當該記事를削除하고號外를發行하얏슴니다

人事·集會

▲關口聽氏(京城遞信支局長)新任人事次來社

▲吉岡三浦氏(仁川稅關長)同上

▲第二十師團管下各部隊長會議는來九日부터 師團司令部에召集 師團長以下旅團長聯隊長外에朝鮮軍 憲兵司令部關係者 總督府御用係等參列할터이다

▲川島軍司令官은 來七日龍山騎兵第二十八聯隊를 八日에는步兵第七十八聯隊에서各各防衛檢閱을할터이다

▲비하리·보오스氏(印度志士)七日午後入京豫定

戰敗한예멘軍 國王을暗殺

英艦在留民保護

【聯合카이로三日發】 카이로에 達한情報에依하면 예멘國王야야·무하멧드·하시드빈덴은 三日首都사나의 宮城에서 暴徒의 襲擊을바더 暗殺되엿다한다 예멘國王은 過般來아라비아 國어빈·사우드王과의間에 干戈을交하던바 最近예멘이 不利하야 아라비아軍이 紅海沿岸까지 進出하게되엿슴으로 일즉부터 이戰爭에 不滿을갓고잇던一派가 暴動을起하야 宮城에 侵入하야 國王을 暗殺한것으로본다 爭亂勃發과함께 英國軍艦벤잔스號는 곳同國西岸호데이다港에出動하야 數臺의 飛行機와 協力하야 在留民保護에當하고잇다。

比島獨立까지에는 莫大한難關橫在

對米輸出等에大影響

【마닐라發電】 比律賓獨立問題의 具體的第一步를 내여드딘 議會는다시數日間 審議를繼續하야 獨立法의規程에 基한 憲法會議의 召集을準備하고 停會할模樣이다 獨立法의 第一條의 規程에依하면 右憲法會議는 來十一月一日까지에開催하고 新憲法을 起草하야 大統領에 承認을經한後 다시 人民投票에附하야 最終的 決定을어더 이곳에서 비로소 比律賓聯邦政府가 成立될터인바 比律賓이完全한 獨立國이 될때까지는 아직도十年間의 過渡的期限이 規程되야잇슴으로 아마도 比律賓議會는 休會보다 압서서右過渡的期限의 縮少를勸告한決議를 採擇하야 될수잇는대로速히完全한 獨立의實施를힘쓰게될것이다。比律賓은 아마도獨立의當初부터적지안은 經濟的難局에 直面하게될것이라고 觀測되다더욱히聯邦政府成立과 同時에米國이比律賓으로 부터의輸入品에關稅制度를 適用하게되는結果全產額의九割을 米國에輸出하고잇는砂糖은 큐바糖과의競爭困難으로되야 比律賓糖業界는重大한 危險에直面하게될것이며다시米國에로 比律賓의移民數는 獨立法案과同時에 移民制限法의適用을밧게되야 一個年 五十人이란 極히少數의制限을밧게될것이다

樞相更迭裡面과批判

辭職의原因은眼疾

平沼不昇格은不信

平沼副議長은國本社의總裁

次期內閣에의暗示?

【電通東京電話】 樞密院議長의更迭은 일서前부터 傳하고잇서스나 도모지實現되지안어 어찌하면 그대로有耶無耶中 埋葬되지나안을까까지생각되엿다 그런데今回突然히 그實現을보게된것이어니와 特히그後任은從來의慣例를깨트러 意外의一木男을끄러내는等 大端히政界에큰刺戟을與한듯하다 倉富議長의辭任原因은 眼病이라함으로 單히이것만으로보면 政治的에는 도모지意味업는듯이생각되나 그러나倉富議長에잇서서는眼病以外에 좀더큰原因이잇섯다 그것은樞密院內의空氣가 最近甚히滋味업는것으로平沼副議長이樞府內에서 相當한威力을發揮하야 倉富議長을盛히牽制하야 議長은 手足을놀릴수업게된事實이잇다 그때에倉富議長은 恒常苦心하엿다 그것이今回 辭職한原因이 그것이안일까하는觀測이잇다。從來로말하면 樞府議長이 辭任한境遇에는 副議長이 昇格하는것이 不文律로 되여왓슴으로 今回도 倉富議長이 辭任하면 當然平沼副議長이 昇格될것임에不拘하고 一木男을 出馬식혀 議長의 椅子에안게하엿다 何故로 平沼副議長을 議長에昇格지안엇는가 何故로 今回에 限하야 副議長 昇格의 前例를 깨트렷는가 倉富議長의辭任은 病으로 何等 政治的意味가 업다하드래도 적어도 그後任에 平沼副議長을 昇格식히지안코 一木男을 끄집어내인데 非常한 政治的意味가 잇다 그리고 그後任詮衡을 平沼議長을 排除하고 一木男으로한 西園寺公의 意中은 오래간만에 憲政의常道—論을 實現한것으로 보와 조흘것이며 딸아서 齋藤內閣의 次期政權에對한 趨移를 暗示하는것이라고말하여도 조타

西園寺公死後의 大使命委囑前提

◇貴族院側의意向

【電通東京電話】 樞府議長更迭에關하야 貴族院有力側의意向을綜合하면 左와如하다 西園寺公은 自己가元老로서 一代를마친後의 重要한御下問에奉答할者로서의 宮內大臣、樞密院議長을 考慮하야樞府議長은 至公至平한人物이 안이면 안될것임으로 充分히考慮한結果일듯하다 即最近의樞府의言動은 多少識者의憤激도잇섯스나 一木男의樞府議長就任과함께 名實가티御諮詢機關으로 樞府의威信上最善의努力을다할것으로 모다多大期待를갓고잇다

憲政爲해慶賀

若宮政友幹事長談

【電通東京電話】 樞府議長更迭에對하야 政友會若宮幹事長은말하엿다 倉富議長辭任은 國家를爲하야實로아까운일이다 後任一木男은 國法學의 大家요立憲政治에가장 造詣깁흔先輩임으로이가튼 大先輩가憲法上의重要機關인 樞府議長에就任하게된것은憲政을 爲하야甚히慶賀할일이다

憲政復歸暗示?

民政黨은重大視

【電通東京電話】 民政黨에서는今回의樞府議長更迭에關하야從來樞府議長은副議長昇格으로하는것이 通例로되여잇던것을 今回에平沼副議長을排除하고 一木男을가저온것은政治上重大한 暗示를與하는것으로 西園寺公의意圖는元老는自己一代로 終了되는것이오 그後는內大臣과樞府議長으로서 內閣承繼의重大御下問에奉答하게하고십다는點으로思惟되는대 樞府議長의更迭을極히重大視한다

國民同盟加藤幹事長談

【電通東京電話】 樞府議長更迭에對하야 國民同盟加藤幹事長은말하엿다 倉富議長이 辭任하고一木男이그後에就任한일은 當然한일로서 조금도奇異할것이업다그리고 倉富議長의辭任說은以前부터 傳하고잇는宿志를遂行한것으로 別段政治的意味는업다 一木男은人格識見經歷이모다 드물게보는人物로가장 適任이다

民政黨大麻幹事長談

【電通東京電話】 樞府議長更迭에對하야 民政黨大麻幹事長은 左와如히말하엿다 一木喜德郎男은 至公至平德望을 一身에集中한識見잇는人格者이다 일즉이 文部宮內各大臣의 重責에當하엿고또樞府副議長의 職에도잇슨人物로 그經歷人格으로보아最良適任者라할것이다

小中共學前提로 學校名稱을統一

學校費、學校組合費問題로 急速實現은困難

中等學校以上의 學校名稱統一問題와 共學問題는 過去에도 數次論議되야 總督府當局은 勿論一般輿論이紛紛하든바 最近此問題는 다시擡頭하야 日前開會되엿든 知事會議에서도 여러가지로論議되엿는데 總督府에서는 將次共學制度를實施하는第一階段으로 初等學校即小學校와 普通學校 中學校와 高等普通學校의 名稱을 一律的으로統一하자는것으로 最近其調査準備가 進行되고잇다한다 但 이에伴하는重大問題는 敎育費負擔問題라한다 又將次共學制度를實施한다면 義務敎育의實施가업는朝鮮兒童入學比率問題를如何히할까가 더욱困難한問題이라는데 現在에잇서서名稱만統一하는데잇서서 敎育費問題即學校費와學校組合費問題만解決하면 不遠實施하자는것이當局者의意向이라는데 果然如何히歸結될는지 非常히注目된다

首相、閣議前 兩長老와協議

【聯合東京電話】 齋藤首相은 四日閣議를 압두고 高橋藏相 山本內相兩長老와 會見하고 樞府議長 更迭事情을 報告하야 諒解를求한後 地方長官會議에 臨함에 關하야 여러가지 協議를行하엿다

八面鋒

◇滿洲벌판이 넓다해도 戶籍업는白衣人에게는 寸土도許할수업다고。

◇五十萬의 放浪客、『新樂土』는라고올러든것도 南柯의一夢이든가。

◇滿洲에서 關稅數을넘는 關係로朝鮮의고무業에 打擊이만하。

◇失職者가 六千名이라고。

◇중앙關稅을 넘러부터 그럼을올나섯든가、出乎爾者反乎爾라면 너무괴로운體驗。

◇樞密院議長 突然更迭、今回로 一內閣의「스피드·모숀」이라하면 그만이지만。

◇副議長 平沼君이 한잔자신셈일세。잡힐뜻잡힐뜻하든 政權도 호리마리한가부다。

大阪 腰高品案內 / セルサージ裏地 / 米國新式洋服型紙 見本進呈 / 大阪谷町二 尾畑ラシャ店 / シボレー萬年筆 / 大阪市東區上本町一丁目二〇 森進製作所 振替大阪六八四六七番

櫻宮印 ワニス / 目錄進呈 / 櫻宮化學研究所 大阪市北區櫻ノ宮中野町三 電話東四三三九番

帽子品揃 / カタログ進呈 / 大阪北區堂心町一 河村善商店

セル製品 格安出物 / 商報見本進呈 / 大阪南區瓦町二番町 キタウラ屋

吹付塗裝機 手押式 動力式 / 最新カタログ送呈 / 大阪市港區八雲町二 シキ商店 店主 牧志克明

インキ ぬらず 永久つかへる クロンボ印 萬年スタンプ臺 / 製造元 クロンボ商會 大阪市東區八尾町 振替大阪五五三五

萬年筆 / 各種萬年筆製造卸元 古村製作所 大阪市南區高津四番町 振替大阪五四七八

金銀粉 / メイヤ粉 印刷用 塗料用 グラス粉 パール粒 / 直輸出入 / 大阪市東區博勞町五 吉住和一郎 振替大阪六六九八

印刷機械 各種 / 合資會社 椎木鐵工所 大阪市港區抱月町 電話西二一五四番 振替大阪三〇二九三番

萬年筆と金ペン / 製造卸元 / 大阪港區市岡元町四 大萬社

富裕한家庭出身의 十五歲少年懷刀強盜

昨夜鍾路夜市서 窃盜中被捉

이누구의罪이냐?

삼일오후 아홉시경에종로(鍾路)이정목에서 때마츰야시에 몰려나온 통행인으로 혼잡한 한길에서 사람틈에끼워서 지나가고잇는 어떤조선부인의 뒤를따라가다가 그부인의손에서 오페라백을 강탈해가지고 다람쥐와가티 민첩하게군중속에 숨어버린소년이잇섯다 마침부근을순찰하든종로서원이 발견하고 그뒤를추적하야곳체포하엿는데 본서에까지인치하고신체를검사하엿드니 뜻박게도그호주머니속에서는 기리일곱치가량의예리한 단도와『시체는화동(花洞)일백×번지에보내주시오』라고씨인 의문의조히쪼각이 발견되엿다 취조하든경관은매우이상하게 여기고더욱 추궁하엿드니 그는시내화동일××번지 부호허기현(許基鉉)(假名)(四〇)의차남시내모고등보통학교일년생허이남(許二男)(假名)(一六)으로 지난날이십륙일오전두시와이십팔일오전세시두차례나 강도할목적으로 복면하고권기단도를가지고송현동(松峴洞)구십오번지신탄상리만근(李萬根)의집에침입하엿스나 두번다그집사람이눈을 케여서 그만목적을달하지못하엿다는일을자백하엿다

그러고 만일에 일이여의하지아니할때에는단도로써자살하려고햇다는 놀라운 의사를말하야취조경관을실색하게하엿다그밧게도 그는 약반년전부터시내여러관에도침입하야잘은손님의호주머니를돌준범행도자백하야방금그여죄를취조중이다

活動寫眞에 맛드려 冊팔어 求景가

十男妹의家庭에 길어 난少年 그는 웨惡化햇는가

근래에드문 소년범(少年犯)을 낸가정은열세 식솔이나잇는 큰가정으로서 그의손우형제로는 현재중앙고보에 댕기는형과 숙명녀학교를졸업한 누의와 동덕녀학교에단니는 누의가잇고 손아래로는동생다섯과 누의동생 한사람이 잇서서 귀부 열남매라한다 그의아버지는 고향 부안을주심으로 미곡수출상을 하다가 지금은 아모일도아니하고 잇스며 팔년전에서울로 이사해왓다고한다 범행동기에 대하야가족이 보는바를 들으면그가처음으로 엇던동무에게 끌려서극장으로 간것은 작년사월팔일로서 그뒤로부터 극장에 자미를부처서 책을사라고 주는돈을 갈라서는 극장구경을 갓다고한다 그러다가 금년정월에 부모의 승낙업시학교를 나오자 아버지의 책망이 무서워서 집으로 못드러가고 거리로 도라단니노라니 잘곳도먹을것도업고 더구나 가고시픈극장도 못가게되여 드디여 놀라운계획을 세운모양이다 스스로도 엄청난큰일을 햇다고 말하면서 가족들은놀라고잇다

嚴親下에서도 脫線을한다

京城覆審福田檢事談

소년범죄는 대개 절도가 만타 소화칠년도의 개성 소년형무소(開城少年刑務所)의 통계를 보면 십오세미만의 소년범죄는절도팔십삼명에 대하야 강도는겨우 두명밧게업섯다 소년범죄에 강도라는것은 아주 드문일이다 소년들의 범죄동기를보면 그가정환경에 따러생기는수가 보통인데 부모량친이 업는아이만들이범죄하는것가티생각되지마는 통계에나타난수자를보면당당히량친이다잇서서감독하는집아이들도범죄자가 퍽만히잇다 아마소년들의 범죄는외부의 유혹으로말미암아 생기는것이 만흔줄로생각된다 조선에도 소년범죄가 점점느러가는 현상임으로 일본내지에시행되고잇는소년법이조선에도속히시행되엇스면하는필요를절실히느낀다

그少年

그소년이다닌 보교당국담

말이업든

그소년이 졸업을한 시내모보통학교당국자의 말을들으면 그는 재학시대 성적이 보통정도로일년동안 락제한일은잇스나 무슨조행이 납버서그런것이 아니엿스며 평소에는 퍽조용하야말이적은편이엿다하며 그의 집에서도 부유한생활을하고잇는데 이가튼 일을하엿다함은 무슨원인인지 알수업는일이라고한다

成績이不良

마츰내는退學햇다고 某高普校當局者談

소년이 재적하엿든 시내모고등보통학교 당국자의 말에의하면 그소년은 일학긔이학긔 모다 성적이 불량하야 삼학긔초에 성적이 불량하니 잘공부하지 안하면 진급되기어려우니 일층더 노력하라고말한후 부터 학교에 잘나오지안하고 퇴학하엿다고하며 그때 그학년에는 그학생만이아니라 약삼십

進級할수업다는 先生의말듯고아주墮落

◇少年의아버지許某의談

전라북도 부안군줄포면(扶安郡茁浦面)에 본적을두고 수년전에상경하야 회동에 거창한저택을 가지고잇는소년의집에 그아버지를차저 소년의 범행의 동기에 대하야 그아버지되는분에게 말을물으니 다음과가치 말한다

작년에 시내 모공립보통학교를졸업하기까지는성적이보통이엿스나고등보통학교일학년이학기에와서낙제를햇는데담임선생의말이 너는아모리해도 진급할 히망이업다고 선언하엿다고하야 낙심하고 도라와서 그뒤부터 차츰학교에게을러젓습니다 제가 시골가고업는동안에 그만 아모래도학교는히망이업스니 취직이나 한다고하야 본정 엇던일본상점에 취직한것을 도루떼여다가 학교로보내고 뒤에 와서보니 학교는 다니지안코 극장으로 활동사진 구경을 갓드랍니다 최근에는 집을나가서 드러오지안는것을 몃번인가 붓잡아왓습니다 이러케되엿스니 아버지된자로너무나붓그럽고 더욱죄송스럽습니다 고하면서 아들이 무서운죄를범하엿다는사실에 마음써이고 잇섯다

◇……맑은 냇물에 어리운 청신한신록……량리서!

清涼里의火災

二戶에損害二千餘圓

사일새벽 세시십분경 부외숭인면회긔리(崇仁面回基里)칠십팔번지 조삼식(趙三植)의 사랑에서 불이나서 그이웃 정백진(鄭百辰)의잡화상점까지 연소하야 두호전소를 내이고 동네사람에 진화되엿는데 원인은 조삼식의집침아끗에 싸어둔 나무에서 먼저불이 일어난것으로보아 담배ㅅ불에서 난듯하며 손해는 건물과 물건을합하야 약이천오백원가량으로 사람이 모다잡는 새벽이라 옷도밋처 입지못하고 뛰여나오는등 일시는 혼잡을일우엇스나 다행히 인축의사상은 업섯다한다

職工과學生들을 平壤署繼續檢擧

메이데이檄文事件이잇은後 被檢者가二十餘名

【平壤】 거월이십팔일이래 권후두번식이나 평양부내 권번공장에 격문을 산포한 사건에대하야 평양서고등계 에서는 청수천(淸水川) 경부가 지휘자가되여 련일활동을 계속하고 잇는터인데 삼일 미명에도 신시가 삼정(三井)의 백화점점원 김모(金某) 박모(朴某)의두명을검거한것을 위시하여 형사대는류정(柳町)교구정(橋口町)긔림리(箕林里)선교리(船橋里)등에 동치서구하면서 직공과학생풍의 청년을 검거하는동시에 가택수색을하여증거품도압수하여다노코 취조를 진행중으로 목하평양부내의 공장부락은 저윽이불안한중이다검건는아직계속될모양갓다 삼일까지검거류치된 사람은 교구정(橋口町)림종록(林鍾錄)(二)황금정(黃金町)리경식(李京植)(二)류정(柳町)강수돈(康秀敦)(二)선교리(船橋里)김정수(金正洙)(二三)외십수명에달하는 터이라한다.

總督府、軍部와合議 國境道路網을完備

三道重要道路를一等道路로 警備擴充한計劃

만주사변이후 최근까지 항상무장단습래의 위협을늣기고 잇는 조선국경삼도의 치안유지에 대하야는 총독부당국이 비상한경계방침을가지고 당하여 오는동시에 국경지대의 통신긔관과교통긔관의 정비에 항상주의를하여오든바 사일에는 총독부에서 국경 도로망(道路網)건설에 대한 중요한 협의를하고저 경무 재무 내무 철도 각국장과 외사과장등이 회합하여 협의한바잇섯고 다시 삼일일에는 관동군(關東軍)간부가 래경하야 련합협의를하여 정식결정을 하게되엿다한다 도로망의건설은 대안만주국과 협의하야 조선과만주를련락할것과 국경방비상 또는치안경비상 필요한도로는 권부일등도로로하야 자동차 기타의 군용차가 충분히 통행할만한것을 건설하게되엇다한다 지금까지는비교적 소홀히하여오든북조선국경지방이현재에잇서서는국방상또는치안유지상점차중대성을띄워옴에따라 총독부 당국이에대한 주목이 두렷하여지어 북조선개척 도로망건설과 철도부설등의 긴급한시설을 하는것은때가비상 시국이니만치 매우 주목된다

殖銀預金係窓口서 現金과切手奪去

有力한容疑者를檢擧

삼일오전 열시경에 시내남대문통(南大門通) 이정목 식산은행(殖産銀行)예금계(預金係)에 예금하려갓든 남대문동 일정목구십삼번지 상전사탕식료품점(桑田砂糖食料品店)점원이 잠간예금계의 은행원과 이야기하는사히에 대우해노아둔 현금삼백원과삼백원가까운소절수가들어잇는주머니를감쪽가치가지고 모양을감추어 버린자가 잇섯다 급보를바든본정서(本町署)사법계에서는깜작놀라서그은행부근일대에비상선을 느리고 맹렬히활동을하드니 오후령시경에 유력한혐의자한명을 검거하야 엄중취조중인데 의외에도그는 박게도천도 군사령관(川島軍司令官) 부인의삼천원분실사건에도 무슨관계를가진 혐의가농후하며 또한권호의범행은 단독으로한일이아니고 공범관계가 잇는모양으로서 사일아츰에는 사건을 담임한 곡박(谷迫)부장은 일측이 삼천원사건의 혐의로류치취조하다가 석방한 시외신당리(新堂里)리모(李某)를다시인치하고 방금 엄중취조중이다

驛에서窃盜被捉

삼일 오후열한시경에 경성역을 순찰하든 본정서원(本町署員)은 삼등대합실을 배회하고잇는 수상한 소년을 발견하고 취조하엿드니 그는소림동(小林洞)대흥려관(大興旅館)에 잇는 박로중(朴魯仲)(一八)으로서 『크로움』시계를 감춘것이드러나서그출처를추궁하엿드니그는 청주읍대성정(淸州邑大成町)륙십구번지에 본적을두고 지난달이십삼일 정오경에 청주경찰서에 근무하는 그의형인순사박로정(朴魯精)의집에침입하야 훔친것이라고자백하엿다 방금 그여죄에대하야 엄중취조중이다

派出所에酒酊군

부외돈암리(敦岩里)륙백이십팔번지 자동차운전수 강경수(二四)는 삼일 오후열시경 술을 잔뜩먹고 그동리주재소에가서 폭행을하다가 방금 동대문경찰서류치장신세를진다고한다

天氣豫報

曇一時晴

高氣壓은 日本南海上으로부터 關西를經하야 半島西岸에突出하고 滿洲及中國大陸은氣壓이낫다 揚子江下流에는弱한低氣壓이잇다 全朝鮮은大概 多少흐릴터이나 一般으로 靜穩하다 明日도흐릴터이다

昨日氣溫 最高 二一、二 最低 六、八
今朝最低 九、〇 今日正午 二〇、九

乞人이꾀부린 무서운放火

驪州署에서犯人檢擧

거지가 남의집에 불놀질으고서는 소방대가불끄는광경을 구경하는동시에 집이타는불낌에 치운자긔몸을 따듯하게 쪼이고또불을다끈후에는 소방대 먹이려고지은밥까지 어텨먹는다는 참말일석삼조(一石三鳥)식괴괴한 짓을하야 방화죄로 검거된사실이잇다 경긔도려주(驪州)서에서는일월이래 삼월이십이일까지에 려주군주내면하리(州內面下里)이백칠십칠번지방영길(方永吉)의집외오호에서 변소또는 헛간끗으로부터 불이난일이 잇섯는데경찰에서는 이것을 확실히어떤자가방화한것으로 간파하고그간엄중히 조사중이든바 지난이일에용의자를 체포취체한 결과범행의일절을 자백하엿다는데 범인은려주군 주내면우만리(又晩里) 정옥(鄭正玉)(二)이라는거지이라한다

今夜 力技、器械體操大會

▲日時 四日午後八時부터
▲場所 中央基督教青年會館에서
會員券 上層 二十錢 下層 三十錢

◇어린이밤盛況

고스모스회와 파리회、독성(獨星)등요연구회、동극연구회(童劇研究會) 조선아동애호연구회등의련합주최와 경성어린이날준비회 후원으로열린 「어린이의밤」은 예정대로 삼일오후일곱시반에 종로중앙긔독교청년회강당에서 열렷는데 회장은 만원의성황을보엿다

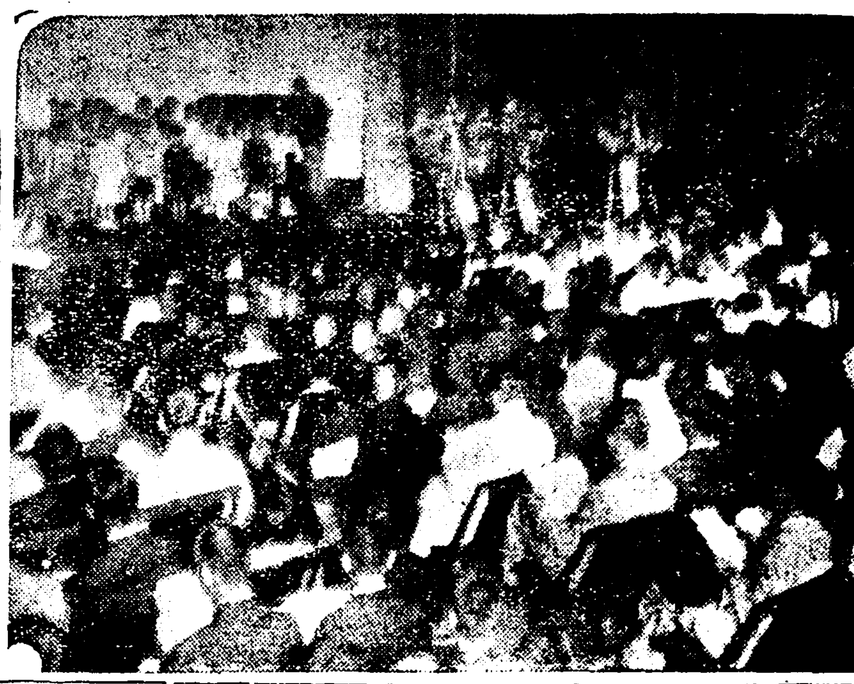

어린이無料撮影

종로이정목에잇는 현일영(玄一榮)사진관에서는 오월뉴일어린이날 오정부터 오후두시까지 어린이를위하야 무료촬영한다고

天道教青年團

시내경운동 천도교청년당 경성부(天道教青年黨京城部)에서는 지난삼일밤 여덟시부터 그교당안에서 당원대회를열고 칠십오년도예산안 통과 교양훈련의 건 당세확장안 제이년도 실행의 건『어린이날』긔념에 관한건등 여러가지의 안을통과하고 동오후십시반에 폐회하엿다 개선된위원은다음과갓다고한다

◇執行委員 李團 金道賢 桂潤集 承寬河 李錫保 朱義洛 金炳淳 檢察委員長 劉漢日 金起鉒 全義贊

春川農校生處分

무기정학과근신을처분 아직도空氣가不穩

귀보=강원도춘천(春川)농업학교동맹휴학사건은 그간 회부형 이국력진무에 노력한결과 부근산에 통성하얏든 학생도 점차학교로 도라오게되엇는데 학교당국은 돌연삼일에 사학년생륙명에무긔정학처분을 이십명에근신을명하엿다한다 그리고 산중에 통성한 학생은 현재오륙명밧게남지안엇는데 주모자 처분으로말미암아 문제가다시 불온하여가지나 안을가하야 학교당국과 경찰당국에서도 엄중한경계를하고잇다한다

侍天教幹部會

시내견지동에잇는시천교중앙종무부(侍天教中央宗務部)에서는 지난삼일오후세시부터 중앙간부회를열고 종리장(宗理長) 김동현(金東顯)씨사회로 아래와가튼 여러가지안건을 결의하엿다

決議事項
一、事務室修理의件(庶務部에一任함)
一、大衆公論復活의件(留案)
一、통천경紙擴張의件(통천경社와打協한後斷行할것)
一、修道院設置의件(布德課에一任함)
一、教理研究部設置의件(布德課에一任함)
一、幹部正餘에對한說明發表의件
一、地方巡廻의件(當分間保留함)

漢江에投身하려든 橫領犯의夫妻

刑事가追擊하야逮捕

이일오후 여섯시경에 본정서사법계(本町署司法係)형사대가 탈주중의 횡령범인지정명(芝正明)(元)과 그안해 정자(靜子)(三〇)의 량명을 한강동(漢江洞)에서 발견하고급히 추격하엿드니두명은 한강인도교로 달려가서 푸른강변으로향하야 몸을던지려고하는 위긔일발인 순간에 겨우형사대가 쪼차가서두명을모다 체포하엿다 사나히는 시내 대화정(大和町)일정목 십번지에사는 부내 흥업무진회사(興業無盡會社)집금원으로서주색에빠저서 회사의돈을 전후일천오백원을 횡령하야 소비하고 발각이되자 지난삼십일 오후세시경에 그안해를다리고 이대로행방을 감추어버려서 그동안본정서에서는 극력그행방을 수사하고잇섯다 그들은 아모리 피신해다니려하나 경찰의추적이 메우급함으로차라리 죽엄으로서 죄를청산할결심으로 녀자는 머리까지끈코두사람이 한강동의 숨은곳을버서나서 한강으로향하든길에 본정서원에게발견된것이라한다

世界의第一車
富士自轉車
100000台突破記念 懸賞大恩謝 景品總額十萬圓
北好機會!!
日米의自轉車一臺로滿洲國을遊覽하게됩니다
詳細는全鮮著名自轉車店에問합하시오
模倣車잇시오니 日米商店發賣에注意하시오

富士姉妹車: ケント號 ホドソン號 リドフ號 スポーツ號 鬼號 三景號
株式會社日米商店 (京城支店 京城府黃金町)

三大優良化粧品大賣出
五月五日부터 十三日까지
一等에流行婦人衣裳次一襲進呈
新綠의五月은 化粧의時期임니다。 이번弊店은 구라부、레-도、우데나 三大化粧品을豐富하게準備하고 期間中 左와如한 景品付大奉仕가 有하오니 滿天下愛用者諸位께서 多數下命하여주심을 伏願하나이다。
景品種目 (空籤이無함)
一等(一人) 파레스 저고리한감、스팡치마한감、 부인 류행양산 한개、핸드빽 한개、 이상일조씩
二等(二人) 봄부인목도리、장갑、체경、이상일조씩
三等(四人) 놋대야한개씩(鍮鐵洗面器)
四等(六人) 경대일대씩
五等(十人) 화장상자한개씩
等外(全部) 各種化粧品
三大化粧品中……每五十錢買上에 景品引換券一枚式進呈하나이다
京城・鍾路 和信 電話光化門二六八〇

方仁根 畢生의 熱著
再版出來
魔都의香불
驚異! 感嘆! 全朝鮮을 沸騰시키는此人氣!!
發賣하지멧칠못되여再版出來! 大盛況! 大盛況! 注文은即速!!
四六判特製五三三頁 四色刷의華麗한函入 裝幀・具本雄
京城府光化門通光化門빌딩 振替京城三三六二 電話光二三〇番
啓明社
定價 一圓五十錢 送料十四錢 書留料別

新地主에反抗ㅡ 借地人組再蹶起
大擧關係三當局에陳情 끗까지抗爭氣勢

【平壤】 지주와차지인간에서 중대문제화하고잇는 평양부내 선양리(新陽里)일백칠십삼번지의 토지는차지인조합에서는 은행에서 산갑과가튼갑으로 분양하여달라고 요구하엿스나 지주는응하지안어 평양서에서 양자사이에들어 알선을 하엿섯스나 수포에돌아간채로아모런해결도 보지못하고 지금까지 끄을어오면서항쟁을계속하더니지주는그사이에 말성만흔 토지를제삼자에게 팔어버리기때문에 이번에는새지주가 상일아침에 또다시 명도(明渡)를 요구하게되여지주의 태도가강경한바잇서서 차지인 륙십칠명이 몽일아침평양서평양부 평남도청에 대거쇄도하여 어떠케던지 이문제에대한 해결방법을 강구하라는 요구를 하엿다 그리구 차지인조합에서는 일치단결하여 최후까지무리한 지주를상대로 투쟁을계속하는알방 절대로 양보치안늘것을 결의하엿다한다

纛島씨름大會 陰四月八日

【纛島】 동업매일신보뚝도분국(每申纛島分局)주최와본보뚝도판매소(本報纛島販賣所)경성궤도주식회사(京城軌道株式會社)이후원으로 음력사월팔일을 긔하야 일반시민을위안할 목적으로 오는오월십륙일(陰四月八日)부터 오일동안매일오전십일시부터 조선씨름계에 왕국이란칭호를밧는시외뚝섬(纛島)광변에서 씨름대회를 개최하는동시 여흥으로 경성시내에서가장 고명한 명기수십명과 무용계의 대자들을 비롯하야 조선가곡계에서 일측부터명성이놉흔 박춘재(朴春載)일행과써ㅣ커쓰、망대줄타기(?)등의 여러가지를 병합하야 자못 성대히 거행하기로 되엿슴으로 성황을 예상하는 주최자와 후원자측에서는 그준비에 분망중이라하며 당선된준비위원은아래와갓다고한다

◇準備委員=李祥瀚 李承淑 李廷雨 李啟興 劉啟均外八人

大正水組紛糾 要求一部施設
不遠解決의前提?

【龍岩浦】 듀보=급수불공정문제로인하여 동수조구역인 부내지선하류지대에속한오백여민중이 궐긔하여이래 분규를거듭하여왓다함은 이미듀보 한바어니와 이즘소식통의 권하는바에의하면 미구에해결될 모양이라고하는바 일반민중의 요구조건의 일부만은그시설을 완료하엿다하며 급수에대한 성적문제는 결과를 기다려보아야 알일이겟스나 현재보기에는 수량도풍부하여저서 이대로만 나간다면작농에는 별로장애가 업슬것이니 문제를 터확대시킬 필요는업다 하여 일시침묵을지키기로 되엿다는데 압흐로더욱 수조당국자는 일반민중의의사를 따라문제의 재연이업기를 바란다고사회

권한은 크다란 거데를갓고잇다고한다

自轉車와 生豚專門竊盜 開城署員게被逮

【開城】 지난이일오후에개성서원리(李)길전(吉田)두형사는 장단역에서 행동이수상한 이십오륙세의청년한명을 인치취조한 결과그는 본적을황해도 금천군고동면구읍리(黃海道金川郡古東面舊邑里)삼백구십사번지에 두고일정한 주소가업시 돌아다니는 송수복(宋壽福)(二六)으로서 그는 작년가을이래 오늘까지 자전거와 도야지전문절도로 판명되엿다 그의자백한바를들으면소본정(本町)모정미소(精米所)자전거를절취하고동년십일월십사일오후칠시부내북본정(北本町)이백번지조선일보지국자전거를절취하야황해도청단시장(黃海道靑丹市場)에서 팔아버린것을필두로 백천 홍현시장(紅峴市場)과 개성방면으로 도라다니면서 전후십륙대의 자전거를 절취하야매각하얏스며 그우에도야지(豚)도 여덟머리를절취하야 매각하얏슴으로 일일히 자백하엿다한다

興南赤勞事件 不服控訴申立
孫明龍、金樂亭二人

【咸興】 지난이십오일함흥지방법원에서 각기오년 삼년징역의언도를 바든흥남 적로간부급 인물손명룡(孫明龍)김락정(金樂亭)등두사람은일일에불복공소를신청하엿다한다

雨天順延中이든 自轉車競走會 大盛況裡終了

【水原】 긔보=수원자전거업조합설립긔념 제일회춘긔 자전거경주대회는 우천으로 말미암아 예정일에개최치못하고 순연해오든중 지난오월일일에야 개최되엿는데 정각인 오전여덜시반부터 수원서내 청년그라운드에서 경기가시작되엿는바 당일참집한관람객은 무려수만명으로 근년에업는대성황을 일우엇다 선수도 수원군내는물론 경성 전주、광주、진남포、함흥、라남 등지에서 수십명이 참가하는등 개회초부터 인기는 비상히 놉핫는데 경기는지방과수원으로 나누어 일층 흥미를 도두엇스며 동일오후칠시에 대회는무사종료되엇는데 경기성적은다음과갓다

◇水原
一流一着 姜命吉
二流一着 姜錫柱
三流一着 朴善根
四流一着 成文基

◇地方
一流一着 曺泳一(咸興)
二流一着 朱城煥(咸興)
三流一着 嚴貴錫(京城)
四流一着 李在德(京城)

◇各地方聯合
一着 曺泳一(咸興)
二着 車行七(光州)

◇沙里院觀光團ㅡ一行二十名 本社沙里院支局主催로支局長金東律氏引率下에四日朝入京本社見學(記念撮影)

夜學修了式擧行

【鐵原】 철원군동송면대위리(東松面大位里)청년단에서는 지금으로부터 오년전에문맹퇴치사업의 일단으로 야학을 설시하고 무산자를위하야 농한긔를리용하야 보통지식을 보급식힐목적으로 작년 십월오일부터 금년사월말일까지 열심으로교수하든중 지난 이십팔일당지공회당내에서 수료식을 성대히거행하엿는데 수업자가 무려륙십명에달한다고한다

孝化에서도 어린이날準備

【孝化】 오는륙일은오월첫일요일인『어린이날』이여서각지에서 그준비에 분망중인데경북영회에도 내성례배당에서 이날을 긔렴하는의미로 만흔 어린이를 다리고 동정이가려한 유곡석천정(酉谷石泉亭)으로원유회를하리라한다

盛況을豫想하는 自轉車競技會
自五日箕林里運轉場에서 參加選手百名을突破

【平壤】 『벗꼿』이만개된모란봉(牧丹峯)아래 공설운동장(公設運動場)에서 개최되는 제사회전조선 남녀자전거 경기대회는예정대로 오、륙량일간성대하게 개막하게되엿다 주최자 평양륜업조합(平壤輪業組合)과후원자인본사평양지국에서는 만반준비를 맛치고 오일오전아홉시를기다리고잇다 참가선수는 삼일까지 백여명에달하여 멀ㅣ리북에서는 신의주(新義州)동림(東林)정주(定州)남에서는라주(羅州)경성(京城) 개성(開城)에서 서일류선수가 참가하엿고 평남일대의선수와 대항하여 우승을다토는 백열전이 전개될것임으로장쾌한경기는 관중을 열광시키고야 말것이다 제일일인 오일에는 일 이상 녀류의 예선전과 도시대항결승(都市對抗決勝)이 잇고 제이일인 륙일에는 각류의 결승전이잇슬터이다 전국각지에서 모여든 선수는 일류이십명 이류삼십명 삼류사십명 녀자선수이십명인바 각류의결승회수는 다음과 갓다

△決勝週數(四百米코ㅡ스)
▲一流五十回 ▲二流四十回
▲三流三十回 ▲女流十五回

방울장사殺害犯 求刑대로死刑言渡
三十日京城法院서

긔보=시외동막(東幕)부근한강강변 벌판에서 작년여름에강화도(江華)사는 녀자포목행상을 목을 매여죽이고 금품을강탈한 범인 조일동(趙日童)(三〇)은 삼십일 경성지방법원에서 추(秋)재판장으로부터 검사의 구형대로 역시사형을 판결언도하엿스나 사형의 언도를바든 피고는통곡을하면서 법정을 물러나갓다

交通事故防止로 道路取締에努力

【元山】 『좌측통행은 교통안전의제일보』라는표어로사만부민의 교통도덕함양에 힘쓰는원산서에서는 밤에 무등화자전차의질주와 길가에물품을 방치하는외 여러가지를 취체코저수일내에 철저히시행할 준비를하는중이라고한다

鎭川幼年校主催 童話大會開催

【鎭川】 충북진천읍진천유년주일학교주최(忠北鎭川邑鎭川幼年主日學校主催)로 오는구일오후칠시반부터 동화대회(童話大會)를열터이라는데 지방유지제씨의 다수래참을 바란다하며 당야 연사의씨명은 다음과갓다한다

演士ㅣ金榮鍾、金大觀、趙昌錫三氏

新鐵、龍臺驛에서 開通當日에脫線
滿員乘客은一時騷動

【興南】 지난오월일일부터개통된 신흥철도(新興鐵道)는당일오전칠시경에천긔리(天機里)를떠나서 함흥역으로 가는도중룡대(龍臺)라는 역을 못밋처서손님을 만재한차가 별안간탈선되야 일대소동을일으켯는대 려객의부상은 별로업섯스며 손해는방금조사중이라는데이설로는동긔에 공사한관계로 아직충분이 다저지지못하야 과차가몹시요동되는관게인듯하다고한다

◇…滿開한牧丹峯의櫻花

勞働도할곳업서서 渡航하면나흘가
求禮郡의三月末까지統計 渡航希望者九百名

【求禮】 오늘날 우리의 농촌에서는 생활자료가업서서 제힘으로는 생활은커녕 아사에직면케되엿스니 떠나기실흔 고향을등지고 품파리조흔 곳에건너갈려이니 도항수속을 하여주시요하고 농촌에서일이천이 어려운형편임에도 불구코사진활영、제반수속비용등 일이원씩써가며구례경찰서로 몰려와서경찰당국에서는매일도항수속처리에끌몰한다는바 작년정월부터 금년삼월말까지 총통계를 조사한바 도항을 희망하야 수속까지맛친자가팔백사십오인이오무사히도항된자가 오백륙십일인인바 이제 각각월별로 나누어보면다음과갓다

	希望者	渡航者
八年一月	六二	三八
同 二月	七四	四九
同 三月	六六	四二
同 四月	七一	四二
同 五月	四三	二〇
同 六月	三六	一九
同 七月	五六	三二
同 八月	六四	四六
同 九月	七三	四九
同 十月	五九	三六
同 十一月	三五	二二
同 十二月	七〇	四四
九年一月	七九	四〇
同 二月	七三	四一
同 三月	八一	四八

懸案의明倫女普 運動場擴張問題
儒林界讓步로實現돼

【平壤】 이컨을하느니못하느니하여 다년간말성만흔 문제가되여잇든 평양문묘이전문제(文廟移轉問題) 도유림측(儒林側)에서쾌히 양보하여 평양부에서는금명중에 인가신청을 총독부에제출키로되엿다 아부(阿部)부윤이 컨번에 상경하여 총독부와 타협하여 량해를어덧든만큼 즉시인가 될것으로상상되는터인데 인가되는 즉시로상수리(上需里)관찰부(觀察府)터에일만오천사백여원의경비로 공사에착수 이컨하고문묘터에는 명륜녀보(明倫女普)운동장을확장 하기로되엿다 이리하여 다년간 숙제이든명륜보통학교 운동장 확장문제도원만히 해결될것인동시에 목적을달성하게된세음이다

五萬府民期待든 南浦府民運動會
五月龍井里運動場에서

【鎭南浦】 오만부민이손을곱아기다리든자 남포시민 대운동회는 예정과가티 오일룡음이장차옥어지려는 룡정리 공설운동장에서 열니게된바 제십오회라는력사가깁흔 모임이니만치 이날이과연 우리의명절이다 정각에씩씩한각단체의 입장식이끗난후 회장윤긔원(尹基元)씨의개회사가 잇슨뒤 남자이백메돌로 경기는 시작되여 각단체의맹렬한 응원성엇해운동장은 맹렬한경기로 화할것인바 과연최후의 승리자우승의면류관은 어느단체로 돌아갈는지 오만관중의가슴을조리게할것이다

航行船中에서 青年跳下自殺
原因은未詳

【新義州】 지난일일오후세시삼십분경 압강(鴨江)륜선공사소유 푸로페라선 구환(鳩丸)이상류방면으로부터 신의주로 나려오던도중 의주군수구진(義州郡水口鎭)압급류(急流)에 항행할지음에 승객중 안동현(安東縣)령사관순원(巡員)왕귀림(王殿麟)(二元)씨가 돌연갑판으로부터 물에뛰여드럿슴으로 동선은 약 한시간동안이나 부근일대를 수사하엿스나 찻지못하고 드듸여 행방불명이되여 버리고말엇는데 그원인은 자세히알수업스나 사파세계의 모든마란을니저버리고저 그가티 자살한듯하다한다

第二次太勞事件 韓鴻逵의公判
懲役一年半을求刑

【咸興】 소화칠년칠월세이차 태로(第二次太勞)사건관계자가 속속 검거될때에 함께함흥서에 피검되여 태로사건주범 고김원묵(故金元默)과가티 신병으로 도주하엿다가 피착된이래 엄중한 취조를마치고 작년십이월중에 함흥검사국에 송치되엿든한홍규(韓鴻逵)의 폭력행위등 처위반급 범인은피 동방조등사건의 공판은지난 이일함흥지방법원 제일호법정에서 진판사주심 대관검사립회하에 오전열시에 개정되엿다 인물이다녀사회운동선상에서 맹활동을 하여오든인물임으로 지우방청인등이 오십여명에 달하엿는데 검사의 일년반 구형이잇슨후유태설(劉泰高)한격만(韓格晚)양변호사의 열렬한변호가잇고나서 폐정하엿는데언도는오는오일이라한다

教育功勞者 洪翊明氏紀念碑
五月十五日에立碣式

【大同】 대동군대동면조왕리도다스긔렴교회에서는 교회와학교를 위하야 자신을헌신하면서자긔소유까지 빈약한학교를위하야 제공한 홍익명(洪翊明)씨를위하야 동교회와 사립상혜학교에서 오늘날까지 씨의공로를만분의 일이라도 보답하기위하야유지김봉현、고긔선、김락도、김성필등 제씨의 발긔로긔념비를 세우기로 결의되여 오는오월십오일오전십일시에 긔념비립갈식(立碣式)을 성대히 거행할예정이라한다

昭和九年四月三十日
洪翊明氏記念碑期成會
會長 高基善
書記 金鳳鉉
會計 金栄道
幹事 金敬鎬

그女子의一生 (73)
春園作 夕影畵

그로부터 상태는 거의 날마다 차자왓다。금봉은 처음에는 구찬캐 녀겻스나 열흘이 보름 지나는 동안에 상태가 보고십흔 생각이 나기시작하엿다。저녁을 먹고나서 올난한 때에 상태가 오지아니하면 기달키기까지하게되엇다。상태가 가자는대로 산보도 두어번 가、보고 산보 갓던 길에 점심이나 저녁도 대접바든 일이 잇게 되자 금봉은 상태에게 대하야 일종의 애착심을 늣기게 되엇다。

『임선생이 옥중에 계신데』

하고 금봉은 혼자 책망하기도 하지마는 언제 돌아올지도 모르는 임학재、그나 그뿐인가、저를 사랑하는지아니하는지도 알지못하는 임학재를밋고 살아간다는것이 우수운 일이라는 생각까지도 나게되엇다。

금봉이가 보기에 상태는마음에 안 드는 사내는 아니엇다。얼굴도 맑고、그리 남아다운 얼굴은 아니지마는、또 정신적으로깁흔 맛이 잇는 얼굴은 아니지마는、영민한 미남자 타입이엇다。게다가 녀자를 대하는 법이 아주 상냥하야서 가렵단 말을아니하여도 어듸가 가려운지를 먼저 알고 긁어줄뜻하엿다。

『안녕이 가세요』

하고 상태가 손을 내밀때에는 금봉은 상태의 손을 잡앗다。손도 부드러운 손이엇다。손선생의것모양으로 나무로 깍근듯한 손은아니엇다。

거의 날마다 상태를 만나게 된 금봉은 누두기어려운 몸의 유혹을 깨닷앗다。상태의 심히흰 니ㅅ발과 얄붓하고 빨간、녀자의것가튼 입설이며、얼굴과는 달라서 남성적으로 잘 발달이된육체며、이러한것이 몹시 금봉의 흥미를 끌엇나。

금봉은 학재를 대하거나 마음으로 생각할때에는 마치종교적인듯한 사모하는 정이간절해지지마는 육체의 충동은바든 일이 업섯다。도로혀육체라는것은 학재의 압헤서는 대단히 더러운것 가티 생각햇다。그래서 다만 학재의겨테 늘잇고십고 학재의 얼굴을 늘 보고십기는 하지마는 학재의 몸과 제몸과를 갓가히 한다는 충동은 업섯다。그런데 상태에게 대하야서는 그와반대로정신적 사모는 생기지아니하나 육체적으로 끌리는힘을깨달앗다。

새벽에 금봉이가 잠이 깰때에 학재는 엄숙한 선생과 가튼 모양으로 금봉의 압헤 나타나지마는 상태는 아름다운 육체를 가지고 금봉의전신이 으스러지도록 껴안는모양으로 나타낫다。육체적으로 보아서는 학재는 몸이가날피고 살에 윤택이 적어서 도저히 상태의 육체미를당할수업는것가티 생각햇다。

금봉은 학재를 유일무이한 사랑과 숭배의 대상으로 삼던 신념을 일허버렷다。만일 학재의 정신적 미와 상태의 육체적 미와 병걸의 쾌활과 재산과 그리하고 손명규의정복적인 욕심과를 뭉처노한스면、그러한 남자를 사랑하엿스면、하는 생각을 하게 되엿다。

『나 필과시험 합격햇다는 통지가 왓서요。깃버해주세요』

하고 어던 날 아츰 일즉이 상태가 웃으며 차자왓슬 때에、

『네에。축하합니다』

하고 금봉은 진정으로 깃버다。상태가 장하다 하는 생각을 가졋다。

『무슨 상을 안주서요?』

하고 상태가 웃을 때에 금봉은、

『자요』

하고 손을 내밀엇다。

상태는 금봉의 손을 꼭잡아서 끌어다가 금봉의 손ㅅ등에 키스하엿다。

금봉은 손을 빼앗앗스나 하얀 손ㅅ등에는 상태의 침이 무든것이 보엿다。

금봉은 지금까지 애써서 지키던 금 하나를 일허버린것가타서 외면하면서 한숨을길게 쉬엇다。

상태는 아주숙친한어조로、

『자、오늘 우리 가마쿠라(鎌倉)놀러가요。가마쿠라 못 가보셧지오。조흡니다。절도 잇고 큰부처도 잇고。부처님 코ㅅ구멍에 편우산이 들어갑니다。그리고 해수욕장이잇고、또 에노시마라는 섬이 잇지오。그 섬에가면 조흡니다。부사산도 보입니다。멀지안하요。두시간이면 가는걸요。자 우리 가세요』

하고 금봉의 손을 잡아 닐으켯다。

健康は最大の幸福なり

아모리異常할지라도 論爭못할事實
十一貫의瘦身이 肥해서十六貫의 健康體로되기까지

世上에서는 비후데기、가쓰레쓰、가바야기、회、鷄卵牛乳等맛잇는사치한것을먹으면서도恒常榮養不良의貧弱한容貌로서 엇더케하면 肥大하여질가하고生覺하는이가만습니다。

麥飯에감자 와白菜가튼險食을하고조체로맛잇는것을먹지못하지만은 씨름軍가티 튼튼하고肥大하여 羨慕를밧는이도잇다。

웨그러냐하면、말할것도업시胃腸의까닭이다。

胃腸의機能 이弱한사람은食物이充分이消化吸收되지못하고、그대로나려가고맘니다 만히먹으면먹을수록胃腸을괴롭게하야瘦瘠하여질뿐이지마는、胃腸이强健하면무어슬먹든지完全히消化되여 榮養分을다 吸收하야血과肉과同化하는까닭에 筋肉이씩씩하게發育되여훌륭한肥大體가되는것은當然한結果입니다。

그럼으로먹은것이 달리며消化가안된다고消化劑를먹고、胸部가쓰리다고、胃散을먹는것은 살胃腸을유리試驗管갓치取扱하는것으로서、食物은化學的으로消化되고、달리는것과、가슴아리가낫드래도、胃腸그것을强健하게하는것이아니고、胃腸은도리혀게을러지는버릇이나서、점점機能이弱해지오、그래서化學的胃腸藥을常用하는人에、健康肥大해진例는 별로 듯지못합니다、이것은 實로覺醒할바입니다。

對症藥인 化學的胃腸藥과는全然다른深山仙酒의養命酒는、貴重한、滋養强壯飲料이나、養命酒를愛飮해서부터胃腸의機能이活潑해지며잘肥大해진다는사람은한들이아니입니다。貧弱하게瘦瘠한身體가、그얼마나반가로살찌게된다면、그얼마나반가운일일가요多數實驗者中에는、일부러寫眞까지添付해서禮狀을보내며、世上의胃腸때문에瘠瘦해지며弱한사람을爲하야、自己體驗事實을보여달라고말하여보내는분도만습니다。養命酒를마시면、왜이러케튼튼하게肥大해지는가

滋養强壯飲料로서……
◎胃腸衰弱한人
◎虛弱體質의人
◎貧血冷症잇는人
◎肺肋膜弱한人
◎神經衰弱의人
◎腦力精力減退人
◎根氣薄弱한人
◎不眠、숨찬症의人
◎産前産後의人
◎病後恢復期等等

實로奇妙하다 異常하다、하는분도잇지만은그것은養命酒를먹으면身體의根底로부터生活力이旺盛하야五臟六腑의生理的機能이活潑하게됨으로胃腸의作用도잘되고、食慾이增進하야먹은것이잘消化吸收同化되여身體가되는까닭이라고生覺합니다、身體에서榮養分이만히吸收되는同時에무근不用의老廢物이新陳代謝的으로排出되는故로病弱의體質도健康體로變하고、肉體가壯大하여老衰하지안코長生하는것입니다。

實地잘드는 것이養命酒의生命이며자랑거리입으로效能說明이나理由를數數히말치안슴니다。早速한判斷은여러분體驗에맥김니다。婦人아해에게잘맛는芳香美味上等의葡萄酒보다도맛잇는것을試飲用小瓶으로試飲하시오。

三百年傳統 을가진信州天龍峽의名物인有名한鹽澤家傳養命酒는 醸造發賣元이 信州上伊那郡南向村養命酒本舖天龍館이고 全國의 有名藥店、百貨에有함。携帶用一圓廿錢、大瓶三圓、德用四圓이오니鹽澤家專賣特許養命酒의文字에注意하시와사시옵시오。品切된때는便宜上東京市澁谷區上通四丁目三二番地養命酒本舖出張所(電話青山五三九八番、振替東京六八八五五番)으로注文하시오 前金注文 送料不要 代金引換은實費로急送함

小瓶進呈

意外의好感을주는深山仙酒로서芳香美味上等의葡萄酒보다도맛잇는것을實物로紹介하기爲하여 養命酒試驗用小瓶一本無料送呈中이오니 東京市澁谷區上通四丁目三二番地養命酒本舖出張所로葉書를보내시오。

이것을마시고 이럿케살이올낫다

名古屋市南區中正町 岡地增雄

小生의近處의、米川龍太郎殿그분이株式取引所의店員으로身體가虛弱하야體重이、十一貫쯤되는분이엇스나、養命酒四圓瓶을每日마심으로十六貫이나되여元氣百倍가되엿슴니다、小生의體重은十二貫이더니 四圓瓶을每日愛飲하면서、이제는三個月이되는데、十二貫八百匁가되엿슴으로、도게속해서먹을람니다 小生의體重十二貫萬時의寫眞一枚를보냄니다。只今十二貫八百匁는되엿스나、寫眞으로는大端한差가업슬것임으로、今後계속해서養命酒를愛飲해서十四五貫이나되거든寫眞을박어서付送하겟슴니다(一月二十二日受附)

米移出減少量 三百萬石을目標

─減段數量約二百萬石과 消費增進量約百萬石으로─

【四日】官民合同懇談會

米穀統制에關한 官民懇談會는 昨報와가티 四日午前九時半부터 總督府第一會議室에서 열고 今垣總督監의 司會임에 今井田政務總監 渡邊農林局長 林財務局長 穗積殖產局長 湯村農產課長 安井文書課長 西崎理財課長 水田司計課長 湯川農事試驗場長 民間側에서 有賀殖銀頭取 松原朝鮮理事 田淵東拓理事 矢鍋金組聯合會長 松井米倉社長 三井不二專務 賀田商議會頭 齊藤久太郎氏 新田義民氏 朴榮喆氏 李圭完氏 韓相龍氏等(荒井初太郎 鮫島光雄 森菊五郎의 三委員缺席)各委員及關係職員等 三十一名이 列席한뒤 今井田政務總監으로부터 「場의人事가잇슨뒤 總督府提案의 諸案의討議에드러가 水利不安全畓의代作 灌漑畓 特히水利組合地區內의代作 陸稻栽培地의代作 稻作과代作의差損補償 自家用濁酒와 釀造

許可 한境遇의釀造數量限定 數量及右에要하는 原料의限定數量 濁酒藥酒及麴子組合製濁酒의 釀造減量及

石灰料米의 減反速度決定數量公共團體의支給하는 貸付資金의 米制度의擴充代作의 補强工作으로肥料의 關聯方法과制限 定數量

白米의生產制限에對한 許可否의制限方法 士地國有案과 民有代作案과의 利害得失에對하야 各委員으로부터 質疑와 意見의開陳이 잇슨뒤 正午에休憩하엿다가午後續會하엿는데 米穀對策에關하야는 生產統制에 政策하고 水利不安全畓에 代作奬勵를하는同時에 消費의增進方法을講究 兩方面에서 代作可能面積約二十萬町步

玄米과 約二百萬石의減產 消費增進에依하야 約百萬石 計三百萬石의 移出減少量目標로 對策案을맨드럿는데 이번의委員會에서는 會議의結果에對하야 具體的決議를하지안하고 米穀統制에關한懇談會의 形式으로써 各委員으로부터 意見을 公表하고 今後의朝鮮으로 朝鮮米의動向을 決定하고 日本內地의米穀統制審議會의 進步

狀況에依하야 다시具體的의 對策을 硏究키로하고 四日의懇談會에서는 各案의範圍와 各案의意見을 槪括的方針을 綜合하여가지고 五月七日 出發할 湯村農產課長이 東京으로 擧하야 約三週間 滯京하면서 拓務省과協議하고 다시農林省과 折衝할터이라고 하는바 이懇談會에서 議論한項目內容은아래와갓다

▲水利不安全畓의代作 ▲灌漑畓特히水利組合地區內의代作 ▲陸稻栽培地의代作 ▲稻作과代作과의差損補償以外에補償을要하는것에 그補償種目別金額(反當)

▲自家用濁酒의釀造許可數量及釀造石數 ▲濁酒藥酒及麴子組合製濁酒의釀造減量 ▲原料米의限定數量 ▲公共團體의支給하는貸付資金의 ▲其他(米穀統制의擴充에關한件) ▲代作의普及工作으로肥料等을制限한다고하면 그方法及制限 ▲白米生產制限에對한可否及制限한다고하면 그方法 ▲其他事項 一、政府所有米作地에關한件 二、米穀統制에基하야米의代作實施上陸稻代作의 必行을要한다고認하는事由 三、國有用米과民有作米과의利害得失

米作減段置重이나 補償金額이問題

◇─總督府自重不怠의態度

具體的決定을回避

別項과가티 總督府에서는 四日 官民合同懇談會를열고 米穀統制에關한 對策의樹立을 하고자 懇談하엿는데 이對策中에잇서 가장重要한點은 生產統制即 米作의減段을 어떠한程度까지 하기로 落着을 보게될가 하는點이다 그런데 畓總面積百六十四萬町步中 十五六萬町步 乃至 二十萬町步의減段을 하게된다고하는 大體의輪廓만 定하는案에 不過하리라 드래도 이를作하는 補償金問題가 容易히定키어렵다 왜냐그러냐고하면 大體로 一段步에十四五圓가량의補償金을 要케되는關係上 米穀統制의 對策中 減段에 置重하지만 以上과가튼 難點이 相當한 까닭으로 結局 總督府에서는 이에對하야 積極的方針을 定치못하고 한다 그리고 農林省의 態度와 其他各方面의 空氣如何에 따라서 相應케하도록 하라고 具體的決議가 업시 懇談의形式으로써 生產統制에對하야 豫備的 數値案을 맨드러가지고 湯村農產課長이 渡東케될것이라는말이잇다

米穀統制法의 根本的矛盾激化

米拂下는時期問題

【聯合東京電話】 米穀統制의 最低價格에依한 米賣渡申込은 一千萬石을 突破하얏고 季節買上과 正租貯藏을合하면 今年度米買上은 全部政府指定倉庫에 들어가잇슴으로 所謂在米不足現狀을 深刻케하야 米價는 騰貴에騰貴를 거듭하야 三月의正米는 公定價格을上廻하얏는데 如斯한米價高는 勤勞大衆은勿論이오 消費者의 立場에도 多大한 影響을與하야 統制法의 根本的矛盾을 激化하고 政府에 對한 拂下要望은 都市와農村을 亘하야 去益激烈하기에 至하얏슴으로 地方長官會議에서도 當然問題가될情勢이다 이에對하야 農林當局은 賣渡申込이 二日에 至하야 드듸어 皆無狀態에 至하얏슴으로 日本內地米 三十五萬石 朝鮮米 百七十萬石 合計 二百萬石의 季節調節買上米의 拂下에 就하야서도 深甚한考慮를하고 數日間의 推移를 보기로되엇는데 拂下는 時期問題에 不過케되엇다 한다

▲木浦
正租 [illegible]
玄米 [illegible]
白米 [illegible]
▲群山
正租 三、八〇〇 ─
玄米 [illegible] [illegible]
白米 一、[illegible] ─
▲仁川
正租 [illegible] [illegible]
玄米 [illegible] [illegible]

▲鎭南浦
白米 ─ ─
正租 [illegible] [illegible]
玄米 [illegible] [illegible]
白米 [illegible] [illegible]

移出港在米

二百二萬石

比前月十八萬石減

朝鮮各移出港의 四月末日現在在米高는 民間所持八十一萬六千百十九石 政府所持百二十一萬六千九百五十三石合計二百二萬三千七十二石으로 前月末에比하면 十七萬六千九百五十三石減少인데 그內容은如左하다 (以下單位石)

▲民間所持
正租 四〇九、五二五
玄米 三七九、八三六
白米 二六、七五八
▲政府所持
正租 七一、四四七
玄米 一、一三八、五五六
그리고各港別은如左하다
▲釜山 民間所持 政府所持
正租 [illegible] ─
玄米 [illegible] [illegible]
白米 [illegible] ─

市中金價漸落

實價十二圓臺割

日本內地低落에追隨하야 漸落步調인 市中金塊市勢는四日更히賣買共히十錢低落하야 賣價十二圓十錢 買價十一圓九十錢으로賣價는十二圓臺割이엇다

萬四石 合計二百二萬六千百二十三石으로 前年同期보다六十二萬千六百六十三石이增加되엿다

滿鐵社債發行

三千萬圓認可

【聯合東京電話】 滿鐵社債三千萬圓은 旣報와如히 期限十二個年 利率四分五厘 發行期日五月十二日의 條件으로 三日拓務省으로부터 正式認可가잇섯다 【신지게트銀行團은 來七日부터 九月까지每月키로決定하얏는데 이에依하야滿鐵社債는 四億二千二百七十三萬五千圓에達하고 六月總會까지에社債發行豫定額이 겨우百二十四萬圓을 남길뿐으로되엿다

預金利子의 普遍化勸告

大藏省이積極的으로

【電通東京電話】 過般關西銀行大會에서高橋藏相은地方銀行預金利子의 引下를勸奬하얏는데 川崎貯蓄銀行은三月据置預金을비롯하야 各種預金에亘하야 地方支店利子를本店과가리 一律로 引下키로決定하고大藏省에屆出하얏슴으로 大藏省에서는 이에큰힘을어더가지고更히一流普通銀行貯蓄銀行에對하야預金利子의普遍化를 積極的으로勸奬할意向이라한다

四月中 銀行會社 計劃과資本

【電通東京電話】 日本銀行調査에依하면四月中의銀行會社計劃資本은 新設은四十社二千九百九十五萬圓으로 別目에比하야十六社一千九百七十二萬五千圓을著減하얏고 增資는八社二千四百七十四萬五千圓으로 一社 百八十九萬五千圓減이며 合計에잇서는 前月에比하야 十七社一千七百八十三萬圓減인 四十八社 五千四百六十九萬五千圓이며 또社債는二社一千六百萬圓으로 前月에比하야 一社八千四百萬圓의增加이엇다

朝鮮內物價指數

騰落과保勢狀況

【商工課調査】 朝鮮內各重要都市의 都賣物價指數는아래와가튼바 그中에잇서平月平均指數一〇四二에比하야 一〇三八로 前月平均指數는 四錢低落이다

▲京城 一〇六二
▲釜山 一〇七一
▲大邱 一〇九八四
▲平壤 一〇三六
▲新義州 一〇八三
▲淸津 一〇九九〇
▲元山 一〇五五九
▲鎭南浦 一〇二五
▲群山 一〇五七
▲木浦 一〇五七
▲仁川 一〇二一
▲平均 一〇三八
▲前月 一〇四二

그리고 三月中을 十一月中에比較한 都賣、小賣物價의 騰落品은 아래와갓다

▲都賣 騰貴 低落 保勢
食料品 [illegible]
燃料品 [illegible]
雜品 [illegible]
衣料品 [illegible]
建築材料 [illegible]
合計 [illegible]

▲小賣 騰貴 低落 保勢
食料品 [illegible]
燃料品 [illegible]
雜品 [illegible]
衣料品 [illegible]
建築材料 [illegible]
合計 [illegible]

日英綿業의 政府間折衝

三日에겨우開會

【電通倫敦三日發】 日英綿業의 政府間折衝은 三日에오래간만에開會되엇다 即 松平大使는松山商務官을帶同하고 三日午後四時三十分에 商務省으로 「랑시만」商相을 訪問하고「랑시만」商相은 兩氏에게對하야英國側의態度를說明한 覺書를手交한것으로보인다 風聞한바에依하면 右覺書는事實上通商上의最後通牒이라고도稱할것으로 日本側이英國의主張인 世界市場分割日本綿布의 輸出制限을受諾치안으면 英國은日本에對하야通商破棄布告가不得已할에至할것을意味한것갓다한다

四月對外貿易

【電通東京電話】 大藏省發表에依하면 四月中對外貿易槪算은아래와갓다 (以下單位千圓)

本月入超 四四、一六四
一月以降入超 一〇九、八二九
前年同期入超 一九四、三七九
四月分輸出 一六四、六二九
四月分輸入 二〇八、七九三
合計 三七三、四二二

海東銀行海州支店

◇二日附設置認可

海東銀行에서는過般 黃海道海州에支店을 設置코저申請中이든바 二日附總督府의認可가잇섯슴으로 同行에서는右에關하야 近間臨時總會를 招集하리라한다

米絹織物工場

一週間을休業

【電通經由二日發】 米國絹織物工業은 生產過剩과製品低落의對策으로서 一週間休業案을考慮하엿섯는데 來十四日부터一週間에亘하야 完全한休業을 斷行키로되어 絹織物工場에休業命令을發한바 當局은全米九百의 工場에休業

急設電話 申請殺到

豫定數三倍!

遞信局의急設電話申請은各地가모두四月末日로써 끗냇는데京城 平壤은豫定數의約十倍에達하고各地를通하야 平均約三倍의 申請超過임으로써 結局抽籤에 依케될모양이며中央電話局은目下 飽和狀態로電話의增設이어려우나來年自動交換局의竣功까지特別施設을하야緩和케하기로되엇다

朝鮮對外貿易

輸出入額의激增

四月中入超三百萬圓

【總督府發表】 四月中朝鮮對外貿易槪算額은 輸出五百二十六萬七千圓으로 前年同期에比하야 二百九萬三千圓의激增이며 輸入은八百四十七萬三千圓으로前年同期에 比하야三百六十一萬九千圓의激增인데 結局入超는 三百二十萬六千圓이다 (以下單位千圓△減)

	今年	前年	增減
輸出	五、二六七	三、一七四	二、〇九三
輸入	八、四七三	四、八五四	三、六一九
入超	三、二〇六	一、六八〇	一、五二六
一月後累計			
輸出	[illegible]	[illegible]	[illegible]
輸入	[illegible]	[illegible]	[illegible]
計	[illegible]	[illegible]	[illegible]
入超	[illegible]	[illegible]	[illegible]

米賣渡 申請數量

近日中全無?

【東京電話商通】 二日의米賣渡申込은 皆無이엇다그러고米穀統制法實施以來 滿六個月에비르소 처음으로右申込의皆無를보려이오 完全히皆無로될것도近日之事로보인다한다

北朝鮮船運賃

六月一日改訂

北朝鮮發貨物夏場運賃協定은 下大阪北朝鮮會本部에서 協定中인데 五月一日에遡及實施가 어려움으로 六月一日부터 西朝鮮과 引上改定實施를 보게될모양이라고한다

農村振興委員

七日午後會合

第十五回農村振興委員會는 七日午後一時半부터 總督府第三會議室에서 今井田政務總監統裁下에 開會키로決定한바 本委員會는 中島內務局長 穗積殖產局長 鹽田林政課長 增田囑託 山崎囑託等의 農村振興地方視察狀況報告外今年度의 農村振興指導計劃要綱協議를 中心으로한터이라고한다

朝運支所長會議

朝鮮運送會社에서는 來七八의 兩日間 京城本社에서 支所長會議를열고 出張所長格以上의 支所長二十七名과 本社幹部會合今後의營業方針을 協議決定할터이라고한다

取引停止

▲京城府古市町 原마쓰

商況 (四日)

株 戾賣로

式 反落

前場更落 昨日反戾되뒤를이어 今朝도寄付는日產六十錢高、大新四十錢高、東新二十錢高等으로强調이엇스나 阪地細刻으로閑散傍觀이다가 引際更落하야 結局東新百六十八圓九十錢、日產百二十四圓八十錢大新百二十二圓三十錢에一齊不勢大引되고 朝新도三十一圓六十錢、拓新十一圓丁으로十一圓二十錢大引되어 市勢는全般的으로鈍重하고反撥無力의商情이엇다

後場下澁 後場은東新四十錢高、大新三十錢高、日產五十錢高等으로 少返寄付이엇고 鈍重趨勢이엇다가 下澁裡大引되다

東新特히無力

머며러지누냐?

東新은 간신히百七十圓關門을 다시보이엇스나 價格의整理가안되마큼 戾價에는必然的餘裕가 이나와서 他株보다도 特히無力한商勢이엇다。買方大口側인 東京의齋藤는 投物이나와섯습으로 東京의 小底入觀이생기엇스나市場의常例로 이投出에 向하야

× 五十六日間에 十五圓七十錢을 떠게안떠러젓스니 時間整理보다 價格整理가必要

× 低金利로下價가 支持되는만큼整理는遲遲不進

× 하번떠러저 掃除도나서는安定되고 反戾되다가는 또環境不良으로 崩하는市況이繼續될뿐

× 整理完了이면 好轉되리라는것은거의一致된 觀測인데 언제整理가完了되느냐가問題

× 떨어서簡單한 反撥市勢는難望이오低迷離脫이어려울듯

× 了되면轉機가 急하리라하야低價突込보다는 찰아리低價買拾이大局에着眼한 良策이라는說도업지안으나 언제 整理가끗날지모르며 또는 藏相、月餘더떠러진다할지라도 整理만完了되면轉機가 急하리라하야低

株界六感

× 小底入觀으로 東新百七十圓十錢까지 買하야보앗스나 戾賣로更落

低迷離脫至難

大局樂觀買尙早

硬派로서는 東新의齋藤이投出하얏고東京東新取組가 少量인것等으로 無病한低落이엇스리라고보며特히 低金利의支持가잇슴과相俟하야 目前에설령좀더떠러진다할지라도 整理만完了되면

前場反落

昨後場阪地二十六圓十九錢止와 共히二十三圓三十七錢에場을止한 當市場은今朝에入하야 阪地初付二十六圓十四錢인五丁低落을操하고 二十三圓二十錢인 十七丁低로場을始한後阪地十九錢으로返戾함에伴하야 二十九錢까지引返하더니賣物이依然續出하야 阪地二十錢으로十七錢에止場함에 딸아 五節十八錢으로十九錢에 止場하얏다

後場續落

後場은 二十三圓十九錢에同價始場後 二節十錢 三節〇五錢에連節低落이오 四節〇九錢에引返하야 五節十四錢에續返이오 別欄가티 止場하다

期米 急落

拂下豫想

米豆餘話

◇ 二、三日間頭重不伸하든市勢는結局一段瓦落을告하엿다그러나深入落은 難聞

◇ 朝鮮米價는 日本內地米價에比하야 多少割高의嫌이이엇지안음으로高價를警戒

◇ 高價買도 警戒하려니와 追擊賣도또한 警戒할일

◇ 朝鮮米의 拂下說을듯고 俄然 賣氣旺盛하든 모양이나 政府로서 一時多量의不飮를拂下하지안을것을可期

◇ 平均的으로 拂下를한다하면 米價低落에그다지큰 影響이업슬것을可知

◇ 何如間今後大勢는 植付期에入한後의 天候良否에依할것이다 果然豐?凶?

◇ 目前의現象으로는 賣聲成을하는것이 得意일것도하든나찰아리「오시메」買가良策일듯

朝取期米取組高

當限
▲賣方 [illegible]
▲買方 [illegible]
中限
▲賣方 [illegible]
▲買方 [illegible]

深入落은難望

米情을살피면

米穀統制法의威力으로 二百十餘丁이나昂騰한市勢는 本月에入하면서幾分伸悩의觀을呈하야 約四十丁의反落을告하엿다 此는六月上旬부터 朝鮮米를拂下한다는發表로 米界의人氣를俄然軟化케하엿스나 그러나此는一時的刺戟에不過할것이오 結局深入할餘地는업슬것갓나 要컨대政府는民間의在米品薄을緩和케할方針으로拂下를하는모양이나萬一米價가瓦落하는때는中止를할지도未知이며 又는最後受米라도할覺悟를가진硬派는高價買는警戒하는모양이나旣히買占한當中의不飮를依然擁抱하야 押目을기다리고잇슴으로豫想外의

朝鮮米의拂下 六月부터實施?

季節的으로 朝鮮米는六月初旬부터 拂下하기로農林省은發表하엿다 果然그拂下의程度如何히할지 此가法律의範圍인上限百二十萬石의朝鮮米를賣下한다는것이다 一時多量의不飮를拂下하는때는米價의瓦落을招致하야米穀統制法의根本精神을失하게될것임으로平均的으로 拂下하지안을수업슬것이며 又는六月은植付期에入하는關係上 天候가不良하다고 하면如于拂下를 한다 하더라도 그다지 米價低落에 影響이업슬것이나그러치안코 好順을繼續하는때는拂下의惡影響이 至大할것임으로 政府로서도 此等의考慮를하지안을수업슬것이다 그러나今後의일이오 今日의人氣는拂下되는것만을 唯一한條件으로하야 依然軟態에傾하며 硬派로서도 警戒를加함으로 又復一落을告할지도未知이다

實物前場取引

賣買高三百五十枚

▲綿絲金巾三〇、〇〇 ▲朝鮮織物新五圓拂込六、七〇 ▲西鮮合同新株四料落一八、〇〇 ▲人造肥料六〇、五〇 ▲同新三七、五〇 ▲昭和肥料三三、〇〇 ▲高砂板紙新五一、二〇──一、三〇──一、五〇 ▲日本石油新一九、〇〇 ▲日本綿管新一四六、〇〇 ▲南洋產業一六、七〇 ▲奉天製麻四、五〇 ▲窒素肥料一八一、五〇 ▲同新三四、八〇 ▲朝紡新一二、八〇

下가 떨어진것도 買方에게자미업는소리이고 米國買氣不感하다던지 政局不安不去、實際商品不勢等 依然彌縫의不良한點으로보아 其後的好材料의出現이업시는 低迷의域을버서나기어려울것으로보이는바 果然如何?

瓦漸立折하지안을것갓다 果然如何?

東京國債市勢

甲上分利 一〇五、五〇
一回四分利 九八、八〇
二回四分利 不申
佛貨四分利 一八七、一五

各地正米

京城軟化 正租賣出漸增으로買氣闌珊하고 期米不勢임으로軟化하야 ⊖三等二十二圓七十錢四等二十二圓四十錢

仁川反落 正米는清算米에招作을受하나 產地의態度가强하야 容易히賣치안음으로淸算의反落에比하야는 意外下澁인十五錢低를示하야⊖三等二十二圓七十錢四等二十二圓四十錢

南浦低落 淸算米의頓落에移하야 問屋側의賣急으로되여買人도冷靜하야 場面에沽氣가乏하야⊖三等二十三圓四十錢四等二十三圓二十錢에二十錢低落

釜山弱含 出廻二千叺產地賣物은依然히 薄하나當用側도一巡買埋한뒤이라 買氣不起임으로 期米軟弱을移하야 錢弱含인⊖三等二十二圓七十錢四等二十二圓四十錢

大邱反落 期米低로新規注文이杜絶되어 反落인⊖三等二十二圓四十錢四等二十二圓丁으로二十錢低

群山軟化 出廻八輛日本內地入注不添이오 高價警戒인데다가 期米不勢로賣物이各方面으로부터 漸來되어急軟化되어◎三等二十三圓九十五錢四等二十二圓八十五錢으로 二十五錢安

木浦頭重 出廻四輛買氣가乏함과 日本內地淸算의 頭重과相依하야 賣物이乏하나市況은至極頭重인⑧三等二十三圓五十錢四等二十三圓三十錢으로品에依하야十錢低

堂島前場軟調 【大阪電話】 朝鮮側은 正租의値上에依한拂下에後退하얏슴으로 賣出旺想으로 連節賣進하야 正米鉾日前鉾 堀卽乘鉾도잇서 小川、淸西側 岡山株式側買도不振으로 軟弱推移이엇다

▲賣方 [illegible]
▲買方 [illegible]

金融

海外經濟
[illegible]

朝鮮銀行券
[illegible]

日本銀行券
[illegible]

京城手形交換
[illegible]

東京金利
[illegible]

大阪金利 三日
[illegible]

對外爲替
[illegible]

金貨入價
[illegible]

米穀 四日

京城正米
[illegible]

仁川正米
[illegible]

大阪正米標準價格 三日
[illegible]

京城雜穀
[illegible]

仁川大豆
[illegible]

商品 四日

京城綿系布市勢
[illegible]

京城人絹市勢
[illegible]

日本寒物市勢 三日
[illegible]

大豆期寒
[illegible]

醬油冲價
[illegible]

綿擣粕冲價
[illegible]

滿洲商況
[illegible]

大連特產市勢
[illegible]

株式 四日

朝取短期
[illegible]

大阪長期
[illegible]

朝取短期賣買高
[illegible]

東京現株
[illegible]

東京短期東新
[illegible]

東京東新取組
[illegible]

大阪短期
[illegible]

實定代引日步
[illegible]

期米 四日

朝取期米
[illegible]

大阪期米
[illegible]

朝鮮內各地期米
[illegible]

朝取賣買高
[illegible]

大阪期米取組 三日
[illegible]

東京期米
[illegible]

日本各地期米
[illegible]

大阪市中在米高
[illegible]

商品 四日

大阪綿系
[illegible]

大阪棉花
[illegible]

大阪人絹
[illegible]

橫濱生糸
[illegible]

大阪砂糖
[illegible]

海外砂糖
[illegible]